



Ministerul Agriculturii și Dezvoltării Rurale
Agenția de Plăți și Intervenție pentru Agricultură
Centrul Județean CLUJ
Serviciul Autorizare Plăți



Bdul. Muncii nr. 18, Corp A, parter, Cluj Napoca, 400641, jud. CLUJ
tel. 0264.456.454 / fax 0264.454.455 apia.cluj@apia.org.ro

CAMPANIA DE DEPUNERE A CERERII UNICE DE PLATĂ 2026



Calendar Campania 2026

- **16 martie – 05 iunie– Depunerea cererilor unice de plată;**
- **15 octombrie – Plata avansului;**

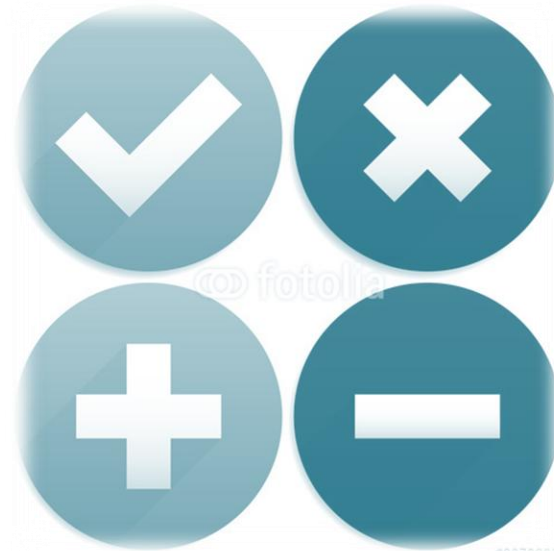

CEREREA UNICĂ DE PLATĂ 2026

Vegetal

- PD-01 – Sprijin de baza pentru venit in scopul sustenabilitatii;
- PD-02 -Sprijin redistributiv complementar pentru venit in scopul sustenabilitatii
- PD-03 -Sprijin complementar pentru venit pentru tinerii fermieri

- PD-04: practici benefice pentru mediu aplicabile în teren arabil;
- PD-05: practicarea unei agriculturi prietenoase cu mediul în fermele mici, respectiv gospodăriile tradiționale;
- PD-06: înierbarea intervalului dintre rânduri în plantațiile pomicole, viticole, pepiniere și hameiști;
- PD-28: menținerea de zone neproductive și/sau înființarea de elemente noi de peisaj pe terenurile arabile;

- ANT 1 - plată culturi în teren arabil;
- ANT 2 - plată decuplată pentru in pentru fibră;
- ANT 3 - plată decuplată pentru cânepă pentru fibră;
- ANT 4 - plată decuplată pentru tutun;
- ANT 5 - plată decuplată pentru hamei;
- ANT 6 - plată decuplată pentru sfeclă de zahăr;

- PD-09: sprijin cuplat pentru venit – soia;
- PD-10: sprijin cuplat pentru venit – lucernă;
- PD-11: sprijin cuplat pentru venit – leguminoase pentru industrializare, mazăre de grădină, fasole boabe și fasole păstăi;
- PD-12: sprijin cuplat pentru venit – cânepă;
- PD-13: sprijin cuplat pentru venit – orez;
- PD-14: sprijin cuplat pentru venit – sămânță de cartof;
- PD-15: sprijin cuplat pentru venit – hamei;
- PD-16: sprijin cuplat pentru venit – sfecla de zahăr;
- PD-17: sprijin cuplat pentru venit – legume cultivate în câmp, destinate industrializării, în cultură principală/ secundară: (tomate, castraveți, ardei, vinete);
- PD-18: sprijin cuplat pentru venit – legume cultivate în sere și solarii (tomate, castraveți, ardei, vinete);
- PD-19: sprijin cuplat pentru venit – fructe (prune, mere, cireșe, vișine, caise și piersice);
- PD-20: sprijin cuplat pentru venit – producere sămânță pentru plante furajere;
- PD-26: sprijin cuplat pentru venit - porumb pentru siloz;

- DR-01- Agro-mediu și climă pe pajiști permanente
- DR-02- Agro-mediu și climă pe terenuri arabile
- DR-04 – Sprijin pentru conversia la metodele de agricultură ecologică
- DR-05 – Agricultură ecologică – menținerea certificării
- DR-09-Zone afectate de constrângeri naturale-ZM

Zootehnic

- ANTZ 7 - lapte de vacă - plată decuplată de producție;
- ANTZ 8 - carne de vită și mânzat - plată decuplată de producție;
- ANTZ 9 - ovine și caprine femele - plată cuplată de producție.

- PD-07: creșterea nivelului de bunăstare a vacilor de lapte;
- PD-08: măsură pentru bunăstarea tineretului bovin la îngrășat;
- PD-27: Creșterea nivelului de bunăstarea a bovinelor prin pășunat extensiv pe pajiști în condiții optime de sustenabilitate;

- PD-21: sprijin cuplat pentru venit – vaci de lapte;
- PD-22: sprijin cuplat pentru venit – carne vită;
- PD-23: sprijin cuplat pentru venit – bivolițe de lapte;
- PD-24: sprijin cuplat pentru venit – ovine-caprine;
- PD-25: sprijin cuplat pentru venit – viermi de mătase;
- DR-03 - Agro-mediu și climă - Creșterea animalelor de fermă din rase locale în pericol de abandon

CONDIȚIILE GENERALE DE ELIGIBILITATE

- Să fie înregistrați la APIA;
- Să depună cerere unica de plată în termen;
- **Să exploateze un teren agricol cu o suprafață de cel puțin 1 ha, suprafața parcelei să fie de cel puțin 0.30 ha, iar în cazul serelor, solarilor, viilor, livezilor, pepinierelor suprafața parcelelor să fie de 0.1 ha;**
- să facă **dovada calității de fermier activ**, dacă în anul precedent au depășit cuantumul de 5000 euro;
- **Să declare toate parcelele agricole precum și zonele de interes ecologic;**
- Să anunțe în termen de 15 zile calendaristice orice modificare a datelor declarate în cererea unică de plată;
- Să respecte normele de ecocondiționalitate;
- Să prezinte **actele care dovedesc utilizarea legală a terenului agricol și a animalelor;** aceste acte trebuie **încheiate înaintea depunerii cererii unice de plată și să fie valabile** cel **puțin până la data de 1 decembrie a anului de cerere;**
- Să marcheze în teren limitele parcelei utilizate, atunci când este cultivată cu aceeași cultură cu a parcelei învecinate;
- Să furnizeze toate informațiile solicitate motivat de către APIA;
- Să permită efectuarea controalelor de către APIA sau de către instituții abilitate în acest sens;
- **Să identifice, să declare, să delimiteze și să localizeze CORECT parcelele agricole în aplicația electronică GIS.**
- Pentru suprafețe < 0.1 ha nesolicitate la plată, fermierii pot să nu le declare, cu condiția ca suprafața însumată a acestor parcele să nu depășească 1 ha.

RESPECTAREA CONDITIONALITĂȚII

1. Aspectul: Schimbările climatice (atenuare și adaptarea la acestea)

- GAEC 1 – **Mentținerea pajiștilor permanente** pe baza unui raport proporțional între pajiștile permanente și suprafața agricolă la nivel național în comparație cu anul de referință 2018.
- GAEC 2 – **Protejarea zonelor umede și a turbăriilor**
- GAEC 3 – Interdicția de a **incendia miriștile**, cu excepția cazurilor justificate din motive fitosanitare.
- GAEC 10 – Interdicția de a **incendia vegetația pajiștilor permanente.**

2. Aspectul: Apă

- SMR 1- Controlul surselor difuze de **poluare cu fosfați.**
- SMR 2- Protecția apelor împotriva **poluării cu nitrați proveniți din surse agricole.**
- GAEC 4 – **Crearea de zone tampon** de-a lungul cursurilor de apă

3. Aspectul: Solul (protecție și calitate)

- GAEC 5 – **Gestionarea lucrărilor solului**, reducerea riscului de degradare și eroziune a solului, inclusiv luarea în considerare a unghiului pantei.
- GAEC 6 – **Acoperirea minimă a solului** pentru a evita solul descoperit în perioadele cele mai sensibile.
- GAEC 7 – **Rotăția culturilor** pe terenuri arabile, cu excepția culturilor care cresc sub apă și diversificarea culturilor pe terenul arabil

RESPECTAREA CONDITIONALITĂȚII

4. Aspectul: Biodiversitate și peisaj (protecție și calitate)

- SMR 3 - Conservarea **păsărilor sălbatice**
- SMR 4 - Conservarea **habitatelor naturale** și a speciilor de floră și faună sălbatică
- GAEC 8 - **Menținerea elementelor de peisaj**; Interzicerea tăierii gardurilor vii și a arborilor în perioada de reproducere și creștere a păsărilor; Măsurile pentru evitarea speciilor de plante invazive.
- GAEC 9 – **Interzicerea conversiei sau aratului pajiștilor permanente** desemnate drept pajiști permanente sensibile din punct de vedere ecologic din cadrul siturilor Natura 2000.

5. Aspectul: Siguranța alimentară

- SMR 5 - stabilire a principiilor și a cerințelor generale ale legislației alimentare, de instituire a Autorității Europene pentru Siguranța Alimentară și de stabilire a procedurilor în domeniul **siguranței produselor alimentare**
- SMR 6 - **interzicerea utilizării anumitor substanțe** cu efect hormonal sau tireostatic și a substanțelor betaagoniste în **creșterea animalelor**



RESPECTAREA CONDITIONALITĂȚII

6. Aspectul: Produse de protecție a plantelor

- SMR 7 - introducerea pe piață a **produselor fitosanitare**
- SMR 8 - stabilire a unui cadru de acțiune comunitară în vederea **utilizării durabile a pesticidelor**



7. Aspectul: Bunăstarea animalelor

- SMR 9 - stabilire a normelor minime privind **protecția vițelilor**
- SMR 10 - stabilire a normelor minime de **protecție a porcilor**
- SMR 11 - **protecția animalelor de fermă**



DOCUMENTELE CARE FAC DOVADA UTILIZĂRII LEGALE A TERENULUI AGRICOL



- Copie CI/ CUI/ STATUT/ ACT CONSTITUTIV, CERT. CONSTATATOR
- Dovadă cont activ
- Telefon + adresă de E-mail
- adeverința conform înscrisurilor din registrul agricol, aferente anului curent de cerere;
- copie conform cu originalul a contractului de închiriere/concesiune a suprafeței agricole, încheiat între fermier și unitățile administrativ teritoriale, după caz;
- Adeverință medic veterinar
- copie conform cu originalul a contractului de concesiune/arendă a suprafeței agricole, încheiat între fermier și Agenția Domeniilor Statului, după caz.

DOSAR SEMNAT LA DEPUNERE



NOU

FERMIER ACTIV



Incepand cu campania 2027, pentru a dovedi calitatea de fermier activ, **solicitanții plăților directe**, care exploatează terenuri încadrate în categoria de folosință **teren arabil fac dovada înființării și/sau întreținerii culturii și/sau întreținerii terenului, după caz, prin documente doveditoare/justificative** depuse până cel târziu la data de 31 august a anului de cerere (2027):

- a) documente de achiziție a materialului semincer și/sau săditor;
- b) documente de achiziție a inputurilor agricole (semințe, material săditor, pesticide, amendamente, îngrășăminte, motorină, apă);
- c) procese-verbale interne de înființare a culturii, care detaliază lucrările efectuate, semințele folosite și data semănatului;
- d) procese-verbale interne de înființare a culturii, care detaliază lucrările efectuate, materialul săditor și data plantării;
- e) bonuri de consum/note de recepție pentru semințe, material săditor, pesticide, amendamente, îngrășăminte, motorină, care atestă că acestea au fost utilizate efectiv pentru cultura respectivă;
- f) documente emise de un terț privind prestarea de lucrări de înființare și/sau întreținere a culturii și/sau întreținere a terenului.



DOCUMENTE ANAF - FERMIER ACTIV 2026

50

- ADEVERINȚĂ ANAF AN 2025 < 50 ha
- ANEXA 9 pentru societăți AN 2025 < 50 ha

- (declarația unică depusă la ANAF pentru anul 2025)

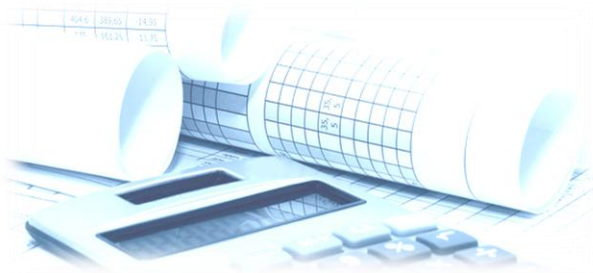

REGLEMENTARI LEGISLATIVE - ASOCIAȚII

Depunerea cererii unice de plată

Prin reprezentant legal

- exploatație cu cod ANSVSA temporar!!!
- adeverință primărie;
- copie contract suprafață;
- statut/act constitutiv;
- copie hotărâre adunare generală privind utilizarea fondurilor;
- tabel centralizator vizat de primărie, privind acordul tuturor membrilor, datele de identificare;

Prin membrii asociației

- tabel centralizator vizat de primărie, privind acordul tuturor membrilor, datele de identificare, numărul de animale deținute de către fiecare membru și suprafața alocată fiecăruia;
- copie contract suprafață;



REGLEMENTARI LEGISLATIVE - COMPOSESORATE

- Pot depune cererea unică de plată prin **reprezentantul legal SAU**
- pot depune **membrii composesoratelor**;



•Documente:

- copia **titlului de proprietate** asupra terenurilor aparținând formei asociative;
 - copia **tabelului centralizator** care cuprinde **acordul fiecărui membru crescător de animale** din speciile bovine, ovine, caprine și ecvidee, privind **depunerea cererii unice de plată de către forma asociativă SAU** privind **depunerea de către membrii composesoratului**, datele de identificare, codul de identificare al exploatației zootehnice din Registrul Național al Exploatațiilor, numărul total de animale pe specii și categorii, deținute de fiecare membru, precum și **suprafața utilizată de forma asociativă /membrii prin cosit sau pășunat**;
 - copie conform cu originalul a hotărârii adunării generale privind utilizarea fondurilor.
- Membrii** pot depune în mod individual cereri unice de plată în cadrul **schemelor de sprijin cuplat și/sau ajutoare naționale tranzitorii în sectorul zootehnic** pentru animalele pe baza cărora **asociația a asigurat încărcătura minimă** pentru suprafața de pajiște permanentă solicitată la plată.

SECTORUL VEGETAL



ANUL 2026



INTERVENȚII ÎN SECTORUL VEGETAL



- PD-01 – Sprijin de baza pentru venit in scopul sustenabilitatii;
- PD-02 -Sprijin redistributiv complementar pentru venit in scopul sustenabilitatii
- PD-03 -Sprijin complementar pentru venit pentru tinerii fermieri

- PD-04: practici benefice pentru mediu aplicabile în teren arabil;
- PD-05: practicarea unei agriculturi prietenoase cu mediul în fermele mici, respectiv gospodăriile tradiționale;
- PD-06: înierbarea intervalului dintre rânduri în plantațiile pomicole, viticole, pepiniere și hameiști;
- PD-28: menținerea de zone neproductive și/sau înființarea de elemente noi de peisaj pe terenurile arabile;

- ANT 1 - plată culturi în teren arabil;
- ANT 2 - plată decuplată pentru in pentru fibră;
- ANT 3 - plată decuplată pentru cânepă pentru fibră;
- ANT 4 - plată decuplată pentru tutun;
- ANT 5 - plată decuplată pentru hamei;
- ANT 6 - plată decuplată pentru sfeclă de zahăr;

- PD-09: sprijin cuplat pentru venit – soia;
- PD-10: sprijin cuplat pentru venit – lucernă;
- PD-11: sprijin cuplat pentru venit – leguminoase pentru industrializare, mazăre de grădină, fasole boabe și fasole păstăi;
- PD-12: sprijin cuplat pentru venit – cânepă;
- PD-13: sprijin cuplat pentru venit – orez;
- PD-14: sprijin cuplat pentru venit – sămânță de cartof;
- PD-15: sprijin cuplat pentru venit – hamei;
- PD-16: sprijin cuplat pentru venit – sfecla de zahăr;
- PD-17: sprijin cuplat pentru venit – legume cultivate în câmp, destinate industrializării, în cultură principală/ secundară: (tomate, castraveți, ardei, vinete);
- PD-18: sprijin cuplat pentru venit – legume cultivate în sere și solarii (tomate, castraveți, ardei, vinete);
- PD-19: sprijin cuplat pentru venit – fructe (prune, mere, cireșe, vișine, caise și piersice);
- PD-20: sprijin cuplat pentru venit – producere sămânță pentru plante furajere;
- PD-26: sprijin cuplat pentru venit - porumb pentru siloz.

- DR-01- Agro-mediu și climă pe pajiști permanente
- DR-02- Agro-mediu și climă pe terenuri arabile
- DR-04 – Sprijin pentru conversia la metodele de agricultură ecologică
- DR-05 – Agricultură ecologică – menținerea certificării
- DR-09-Zone afectate de constrângeri naturale-ZM

PD-01 – SPRIJIN DE BAZA PENTRU VENIT IN SCOPUL SUSTENABILITATII(BISS)

- = acordarea unei **plăți unice** pe hectarul eligibil declarat de fermier, decuplată total de producție.
- **Cu**antumul plății unice pe suprafață se calculează prin împărțirea plafonului anual alocat schemei la numărul total de hectare eligibile declarate la nivel național în anul respectiv.



PD-02 -SPRIJIN REDISTRIBUTIV COMPLEMENTAR PENTRU VENIT IN SCOPUL SUSTENABILITATII (CRISS)

= plată anuală care se acordă doar pentru exploatațiile de pana in **50 ha**.

- ❖ **Nu beneficiază** de această plată fermierii care și-au **fragmentat exploatațiile** doar în scopul de a beneficia de plata CRISS și nici fermierii ale căror exploatații sunt rezultatul fragmentării respective.
- ❖ **Cazurile** în care se consideră că fermierii **nu și-au fragmentat/divizat exploatațiile** în scopul de a beneficia de plata CRISS sunt următoarele:
 - moștenirea;
 - vânzarea de terenuri agricole;
 - rezilierea contractelor din inițiativa locatorului/ concedentului/ arendatorului/ comodantului;
 - exproprierea.

**Fermele care depășesc 50 de hectare
nu sunt eligibile pentru CRISS!**



PD-03 -SPRIJIN COMPLEMENTAR PENTRU VENIT PENTRU TINERII FERMIERI



= acordarea unei plăți anuale **tinerilor fermieri activi** care au vârsta de **maxim 40 de ani in anul depunerii** și care sunt **conducători/șefi ai exploatației**.

- ❖ **Notă!** Pot beneficia și **fermele cu personalitate juridică** dacă acestea sunt **controlate** din punct de vedere al deciziilor, riscurilor și al beneficiilor de cel puțin un **tânăr fermier**.
- ❖ **Este neceara detinerea competentelor adecvate in domeniul agricol/agronomic!**
- ❖ Plata se acordă pe o perioadă de **maxim 5 ani**.
- ❖ Se acordă pentru **cel mult 50 ha** eligibile.



PD-04: PRACTICI BENEFICE PENTRU MEDIU

APLICABILE ÎN TEREN ARABIL



- dimensiunea exploatației: **minimum 10,01 ha teren arabil;**

Cerinte specifice:

- cel puțin 85% din suprafața arabilă a exploatației să fie acoperită cu culturi agricole aflate în vegetație sau cu miriștea și resturile vegetale rămase după recoltare sau culturi secundare sau culturi de acoperire verzi sau culturi de toamnă nou-înființate, după recoltarea culturii principale;
- acoperirea terenului trebuie asigurată în perioada 1 octombrie-15 octombrie;
- tinerea evidentei agricole (Caiet PD04 de completat!)

+ una dintre condițiile următoare, la alegere:

practicarea diversificării	minimum 50% tehnologie de tip conservativ pentru sol	minimum 2% a culturi leguminoase
-intre 10,01 ha-30 ha=>minim 2 culturi: <ul style="list-style-type: none"> • cultura 1: maxim 70% din TA. 	<ul style="list-style-type: none"> • no tillage • strip tillage • minimum tillage 	Ex: lucerna, soia, mazare, fasole etc
-peste 30 ha=>minim 3 culturi: <ul style="list-style-type: none"> • cultura 1: maxim 70% din TA, • cultura 1+2: maxim 90% din TA. 		

PD-05: PRACTICAREA UNEI AGRICULTURI PRIETENOASE CU MEDIUL ÎN FERMELE MICI, RESPECTIV GOSPODĂRIILE TRADIȚIONALE

Dimensiunea exploatației: minimum 1 ha și maximum 10 ha teren Agricol.

Fermierii trebuie să îndeplinească următoarele cerințe specifice obligatorii:

1. În cazul în care exploatează suprafețe de pajiști permanente, pășunatul se efectuează cu minimum 0,3 UVM și maximum 2 UVM pe hectar. Încărcătura de animale poate fi crescută până la încărcătura optimă calculată, prevăzută în amenajamentul pastoral. În cazul depășirii încărcăturii de animale, fermierul justifică, prin documentul prevăzut în Ghidul informativ aferent ecoschemelor, efectivul de animale care depășește încărcătura maximă admisă și anexează, după caz, o copie a adevărții emise de primărie și/sau a amenajamentului pastoral;
2. cositul este permis începând cu data de 1 iulie, pentru terenurile situate în UAT cu altitudini medii mai mari sau egale cu 600 m, sau începând cu data de 15 iunie, pentru terenurile situate în UAT cu altitudini medii mai mici de 600 m;
3. cositul și strânsul fânului se pot efectua cu utilaje mecanizate de mică capacitate, precum utilaje cu lama scurtă și viteză mică de deplasare, fiind interzisă folosirea utilajelor grele pe suprafața aflată sub angajament;
4. masa vegetală cosită trebuie adunată de pe suprafața aflată sub angajament nu mai târziu de două săptămâni de la efectuarea cositului;
5. fermierii trebuie să cultive cel puțin 10% din suprafața de teren arabil la nivel de fermă, astfel: cel puțin 5% cu plante leguminoase, fixatoare de azot, prevăzute în anexa [nr. 12](#) la prezentul ordin și cel puțin 5% cu una dintre speciile de plante care intră în alcătuirea rațiilor furajere, prevăzute în anexa [nr. 13](#) la prezentul ordin. Cerința este aplicabilă doar fermierilor care dețin animale din speciile ovine, caprine, bovine, bubaline, suine, ecvidee;
6. fermierii trebuie să cultive cel puțin 10% din suprafața de teren arabil la nivel de fermă cu plante leguminoase, fixatoare de azot, prevăzute în anexa [nr. 12](#) la prezentul ordin. Cerința este aplicabilă doar fermierilor care nu dețin animale;
7. fermierii țin evidența activităților agricole corelate cu implementarea cerințelor de bază și specifice la nivelul suprafețelor aflate sub angajament.

Fermierii care optează pentru ecoschema PD-05 nu pot accesa și ecoschema PD-06.

Fermierii care au angajamente DR-01 - Agromediu și climă pe pajiști permanente nu pot accesa ecoschema PD-05



PD-06: ÎNIERBAREA INTERVALULUI DINTRE RÂNDURI ÎN PLANTAȚIILE POMICOLE, VITICOLE, PEPINIERE ȘI HAMEIȘTI

Dimensiunea exploatației agricole să fie de **minimum 1 ha**, constituită din suprafețele însumate ale tuturor parcelelor eligibile, iar parcelele eligibile să fie de minimum 0,1 ha **culturi permanente** pe care să fie înființate plantații pomicole (inclusiv arbuști fructiferi și liane fructifere), plantații viticole, pepiniere și hameiști.

Cerințe specifice:

1. acoperirea terenului, astfel:

- a) toate intervalele dintre rândurile culturilor permanente eligibile trebuie să fie păstrate înierbate sau vor fi înierbate, depășind ponderea minimă de 50% din suprafața culturilor permanente eligibile PD-06 din exploatație, prevăzută de cerința de bază GAEC 6.2;
- b) acoperirea terenului trebuie asigurată în perioada 1 octombrie-15 octombrie, suplimentar față de perioada 15 iunie-30 septembrie, prevăzută de cerința de bază GAEC 6.2;

2. să nu efectueze lucrări ale solului pe intervalele înierbate, în perioada 15 iunie-15 octombrie a anului de cerere.

3. să țină evidența activităților agricole corelate cu implementarea cerințelor de bază și specifice la nivelul suprafețelor aflate sub angajament.

PD-28: MENȚINEREA DE ZONE NEPRODUCTIVE ȘI/SAU ÎNFIINȚAREA DE ELEMENTE NOI DE PEISAJ PE TERENURILE ARABILE

Dimensiunea exploatației agricole să fie de minimum 1 ha teren arabil (plata se acorda pe totalul de teren arabil, nu doar pe suprafața cu zone neproductive).

Cerințe specifice:

1. să aloce în anul de cerere cel puțin 2% din suprafața arabilă a fermei pentru zone neproductive și/sau pentru înființarea de elemente noi de peisaj;
2. să țină evidența activităților agricole corelate cu implementarea cerințelor de bază și specifice la nivelul suprafețelor aflate sub angajament.

Zone neproductive:

- margini de camp,
- teren lasat parloaga(necultivat)
- zone umede mici.



Pentru terenul necultivat declarat in vederea respectarii procentului de 2% pentru PD28, fermierul are obligatia efectuării de poze cu aplicatia GeoFOTO APIA, astfel:

- prima poza: cel tarziu 5 iunie;
- a doua poza: intre 1 sept-30 noiembrie.

AJUTOARE NAȚIONALE TRANZITORII (ANT)

- În sectorul vegetal se acordă pentru **culturile amplasate pe teren arabil.**
 - ANT 1 - **culturi în teren arabil;**
 - ANT 2 - in pentru fibră;
 - ANT 3 - cânepă pentru fibră;
 - ANT 4 - tutun;
 - ANT 5 - hamei;
 - ANT 6 - **sfeclă pentru zahăr.**



SPRIJINUL CUPLAT – SECTOR VEGETAL

❖ **Dovada utilizării seminței certificate oficial.**

- PD-09: sprijin cuplat pentru venit – soia;
- PD-10: sprijin cuplat pentru venit – lucernă;
- PD-11: sprijin cuplat pentru venit – leguminoase pentru industrializare, mazăre de grădină, fasole boabe și fasole păstăi;
- PD-12: sprijin cuplat pentru venit – cânepă;
- PD-13: sprijin cuplat pentru venit – orez;
- PD-14: sprijin cuplat pentru venit – sămânță de cartof;
- PD-15: sprijin cuplat pentru venit – hamei;
- PD-16: sprijin cuplat pentru venit – sfecla de zahăr;
- PD-17: sprijin cuplat pentru venit – legume cultivate în câmp, destinate industrializării, în cultură principală/ secundară: (tomate, castraveți, ardei, vinete);
- PD-18: sprijin cuplat pentru venit – legume cultivate în sere și solarii (tomate, castraveți, ardei, vinete);
- PD-19: sprijin cuplat pentru venit – fructe (prune, mere, cireșe, vișine, caise și piersice);
- PD-20: sprijin cuplat pentru venit – producere sămânță pentru plante furajere;
- PD-26: sprijin cuplat pentru venit - porumb pentru siloz.



NOU

PD-10: SPRIJIN CUPLAT PENTRU VENIT – LUCERNĂ



- Samanta certificata (minim 18 kg/ha), pentru maxim 5 ani.
- Productia obtinuta: minim 30 to masa verde/ha sau 7,5 tone fan/ha.
- **Exploatațiile de maxim 13 ha** (indiferent de culturi)=>pot dovedi productia obtinuta prin vanzare sau consum cu animalele proprii.
- **Exploatațiile de peste 13 ha** (indiferent de culturi)=>pot dovedi productia obtinuta DOAR prin consum cu animale proprii, respectand minim 1 UVM/ha de cultura lucerna la data depunerii.
- **Exemplu:**
 - ai exploatația 11 ha si vrei sa soliciți sprijin cuplat lucerna pe 4 ha=>poti vinde productia SAU o poti consuma cu animalele proprii.
 - ai exploatația de 15 ha si vrei sa soliciți sprijin cuplat lucerna pe 2 ha=> este necesar sa detii animale (minim 2 UVM).



PD-09: SPRIJIN CUPLAT PENTRU VENIT – SOIA

Samanta certificata (minim 80 kg/ha),
Productia obtinuta: **minim 1,5 to /ha**

NOU



PD-26: SPRIJIN CUPLAT PENTRU VENIT - PORUMB PENTRU SILOZ

Samanta certificata (minim 15 kg/ha),
Productia obtinuta: **minim 18 to /ha,**

Conditie obligatorie: detinerea de **BOVINE**, minim 3 UVM/ha la depunerea cererii

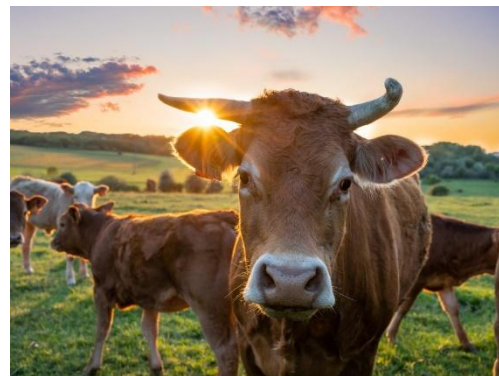

4. SCHEME DE SPRIJIN COMPENSATORIU DE MEDIU ȘI CLIMĂ

- **4.1 Intervenția DR-01- Agro-mediu și climă pe pajiști permanente din PS PAC 2023-2027:**
- ● Pachetul 1 – pajiști cu înaltă valoare naturală (HNV) Varianta 1.1/ Varianta 1.2/ Varianta 1.3 - pajiști cu înaltă valoare naturală (HNV)/ lucrări manuale pe pajiști cu înaltă valoare naturală/ lucrări cu utilaje ușoare pe pajiști cu înaltă valoare naturală - 142 €/ha/an / 242 €/ha/an / 163 €/ha/an.
- ● Pachetul 3.1 – pajiști importante pentru *Crex crex* Varianta 3.1.1/ Varianta 3.1.2 – lucrări manuale pe pajiști importante pentru *Crex crex*/lucrări cu utilaje ușoare pe pajiști importante pentru *Crex crex* – 310 €/ha/an / 231 €/ha/an.
- ● Pachetul 3.2 – pajiști importante *Lanius minor* și *Falco vespertinus*. 0 Varianta 3.2.1/ Varianta 3.2.2 – lucrări manuale pe pajiști importante pentru *Lanius minor* și *Falco vespertinus*/ lucrări cu utilaje ușoare pe pajiști importante pentru *Lanius minor* și *Falco vespertinus* - 159 €/ha/an / 80 €/ha/an
- ● Pachetul 6 – pajiști importante pentru fluturi (*Maculinea* sp.) Varianta 6.1/ Varianta 6.2 – lucrări manuale pe pajiști importante pentru fluturi (*Maculinea* sp.) / lucrări cu utilaje ușoare pe pajiști importante pentru fluturi (*Maculinea* sp).
- ● Pachetul 9.2 – pajiști permanente importante ca zone de hrănire pentru acvila țipătoare mică (*Aquila pomarina*). Varianta 9.2.1/ Varianta 9.2.2 – lucrări manuale pe pajiști importante pentru acvila țipătoare mică (*Aquila pomarina*) / lucrări cu utilaje ușoare pe pajiști importante pentru acvila țipătoare mică (*Aquila pomarina*) – 410 €/ha/an / 331 €/ha/an.



4.2 INTERVENȚIA DR-02- AGRO-MEDIU ȘI CLIMĂ PE TERENURI ARABILE DIN PS PAC 2023-2027:

- ● Pachetul 4 – culturi verzi – 128 €/ha/an;
- ● Pachetul 5 – adaptarea la efectele schimbărilor climatice – 105 €/ha/an;
- ● Pachetul 7 – terenuri arabile importante ca zone de hrănire pentru gâsca cu gât roșu (*Branta ruficollis*) – 93 €/ha/an;
- ● Pachetul 9.1 – terenuri arabile importante ca zone de hrănire pentru acvila țipătoare mică (*Aquila pomarina*) – 151 €/ha/an;
- ● Pachetul 10 – refugii ecologice pe terenuri arabile pentru speciile de păsări comune asociate terenurilor agricole – 92 €/ha/an. Și angajamentele tranzitate din PNDR 2014-2020:
- ● Pachetul 7 – terenuri arabile importante ca zone de hrănire pentru gâsca cu gât roșu (*Branta ruficollis*) angajamentele tranzitate din PNDR 2014-2020 – 250 €/ha/an (numai angajamente aflate în desfășurare);

○ 4.3 Intervenția DR-03 - Agro-mediu și climă - Creșterea animalelor de fermă din rase locale în pericol de abandon din PS PAC 2023-2027:

- ● Pachetul 8 – angajamente tranzitate din PNDR 2014- 2020 - Creșterea animalelor de fermă din rase locale în pericol de abandon - doar pentru angajamentele aflate



4.4 INTERVENȚIA DR-04 – SPRIJIN PENTRU CONVERSIA LA METODELE DE AGRICULTURĂ ECOLOGICĂ DIN PS PAC 2023-2027:

- ● Pachetul 1 - culturi agricole pe terenuri arabile (inclusiv plante de nutreț) aflate în conversia la agricultura ecologică;
- ● Pachetul 2 - legume aflate în conversia la agricultura ecologică;
- ● Pachetul 3 - livezi aflate în conversia la agricultura ecologică;
- ● Pachetul 4 - vii aflate în conversia la agricultura ecologică;
- ● Pachetul 5 - plante medicinale și aromatice aflate în conversia la agricultura ecologică;
- ● Pachetul 6 – pajiști permanente aflate în conversia la agricultura ecologică:
 - - varianta 6.1 - pajiști permanente aflate în conversia la agricultura ecologică fără angajament de agro-mediu și climă (Intervenția DR-01 din PS PAC 2023-2027);
 - - varianta 6.2 - pajiști permanente aflate în conversia la agricultura ecologică cu angajament de agro-mediu și climă (Intervenția DR-01 din PS PAC 2023-2027);



4.5 INTERVENȚIA DR-05 – AGRICULTURĂ ECOLOGICĂ – MENȚINEREA CERTIFICĂRII DIN PS PAC 2023-2027:

- ● Pachetul 1 - culturi agricole pe terenuri arabile (inclusiv plante de nutreț) certificate în agricultura ecologică
- ● Pachetul 2 - legume certificate în agricultura ecologică
- ● Pachetul 3 - livezi certificate în agricultura ecologică
- ● Pachetul 4 - vii certificate în agricultura ecologică
- ● Pachetul 5 - plante medicinale și aromatice certificate în agricultura ecologică
- ● Pachetul 6 – pajiști permanente certificate în agricultura ecologică:
 - - varianta 6.1 - pajiști permanente certificate în agricultura ecologică fără angajament de agro-mediu și climă (Intervenția DR-01 din PS PAC 2023-2027)
 - - varianta 6.2 - pajiști permanente certificate în agricultura ecologică cu angajament de agro-mediu și climă (Intervenția DR-01 din PS PAC 2023-2027).



PACHETUL 1: PAJIȘTI CU ÎNALTĂ VALOARE NATURALĂ

- *varianta 1.1 - pajiști cu înaltă valoare naturală (HNV)- 142 euro/ha/an*
 - *varianta 1.2 - lucrări manuale pe pajiști cu înaltă valoare naturală permanente utilizate mixt prin cosit și pășunat-242 €/ha/an*
 - *varianta 1.3 - lucrări cu utilaje ușoare pe pajiști cu înaltă valoare naturală permanente utilizate mixt prin cosit și pășunat -163 €/ha/an*
- ***Cerințele specifice pentru varianta 1.1 – pajiști cu înaltă valoare naturală (HNV):***
 - • utilizarea fertilizanților chimici și a pesticidelor este interzisă (P),
 - • utilizarea tradițională a gunoiului de grajd este permisă până în echivalentul a maxim 50 kg N s.a./ha (această cantitate poate fi crescută, numai pentru suprafețele pentru care există amenajamente pastorale în vigoare, până la cantitatea optimă calculată, prevăzută în amenajamentul pastoral);
 - • pășunatul se efectuează maxim 1 UVM pe hectar (încărcătura de animale poate fi crescută până la încărcătura optimă calculată, prevăzută în amenajamentul pastoral);
 - • pajiștile inundate nu vor fi pășunate mai devreme de două săptămâni de la retragerea apelor.
 - ***Cerințe specifice pentru varianta 1.2 și 1.3 (suplimentar față de cerințele specifice variantei 1.1):***
 - • varianta 1.2 - lucrările cu utilaje mecanizate, cositul și strânsul fânului, nu sunt permise pe suprafața aflată sub angajament, cu excepția celor operate cu forța animală (P).
 - • varianta 1.3 – cositul și strânsul fânului se poate efectua cu utilaje mecanizate de mică capacitate (utilaje cu lama scurtă și viteză mică de deplasare), fiind interzisă folosirea utilajelor grele pe suprafața aflată sub angajament (P).

Cerințe specifice comune ambelor variante:

- **cositul este permis începând cu data de 1 iulie (pentru terenurile situate în UAT cu altitudini medii mai mari sau egale cu 600 m) sau începând cu data de 15 iunie (pentru terenurile situate în UAT cu altitudini medii mai mici de 600 m) (P);**
- **masa vegetală cosită trebuie adunată de pe suprafața pajiștii aflate sub angajament nu mai târziu de două săptămâni de la efectuarea cositului.**



PACHETUL 3.2- PAJIȘTI IMPORTANTE PENTRU LANIUS MINOR ȘI FALCO VESPERTINUS:

- ***Varianta 3.2.1 lucrări manuale pe pajiști importante pentru Lanius minor și Falco vespertinus-159€/ha/an***
- Schemele de sprijin și intervențiile compensatorii de dezvoltare rurală aplicabile pe terenuri agricole/animale în anul 2026
- ***Varianta 3.2.2 lucrări cu utilaje ușoare pe pajiști importante pentru Lanius minor și Falco vespertinus-80€/ha/an***
- ***Cerințele specifice ale pachetului 3.2 – Lanius minor și Falco vespertinus:***
- • cositul este permis până la data de 1 iulie,
- • pășunatul se va efectua cu maximum 1 UVM pe hectar,
- • lucrările cu utilaje mecanizate, cositul și strânsul fânului nu sunt permise pe suprafața pajiștilor aflate sub angajament cu excepția celor operate cu forță animală (pentru varianta 3.2.1) (P) sau lucrările, cositul și strânsul fânului se pot efectua cu utilaje mecanizate de mică capacitate (cosit cu utilaje cu lama scurtă și viteză mică de deplasare), fiind interzisă folosirea utilajelor grele (pentru varianta 3.2.2) (P).
- • utilizarea fertilizanților chimici și a pesticidelor este interzisă (P),
- • utilizarea tradițională a gunoiului de grajd este permisă până în echivalentul a maximum 50 kg N sa/ha (1 UVM/ha) (P),
- • bandă lată de minim 3 metri, cu o suprafață totală de cel puțin 3% din suprafața aflată sub angajament va fi lăsată necesită pe cel puțin o margine a fiecărei parcele (poate fi cosită după data de 1 septembrie),
- • masa vegetală cosită trebuie adunată de pe suprafața pajiștii aflate sub angajament nu mai târziu de două săptămâni de la efectuarea cositului,
- • pajiștile inundate nu vor fi pășunate mai devreme de două săptămâni de la retragerea apelor,
- • nu vor fi realizate însămânțări de suprafață sau supraînsămânțări (se pot face însămânțări cu specii din flora locală doar în cazurile când unele suprafețe sunt afectate accidental).



PACHETUL 6- PAJIȘTI IMPORTANTE PENTRU FLUTURI

(MACULINEA SP.)

- o *varianta 6.1 – lucrări manuale pe pajiști importante pentru fluturi (Maculinea sp.) – 410 euro/ha/an;*
- o *varianta 6.2 – lucrări cu utilaje ușoare pe pajiști importante pentru fluturi (Maculinea sp.) – 331 euro/ha/an.*
- o **Cerințe specifice ale pachetului 6 – pajiști importante pentru fluturi (Maculinea sp.):**
- o • este interzisă utilizarea fertilizanților chimici și a pesticidelor (P),
- o • utilizarea tradițională a gunoiului de grajd este permisă până în echivalentul a maxim 40 kg N s.a./ha (0,7 UVM/ha) (P),
- o • cositul este permis începând cu 26 august (P),
- o • lucrările cu utilaje mecanizate, cositul și strânsul fânului, nu sunt permise pe suprafața pajiștilor aflate sub angajament, cu excepția celor operate cu forță animală (pentru varianta 6.1) sau lucrările, cositul și strânsul fânului, se pot efectua cu utilaje mecanizate de mică capacitate (cosit cu utilaje cu lama scurtă și viteză mică de deplasare), fiind interzisă folosirea utilajelor grele (pentru varianta 6.2) (P),
- o Schemele de sprijin și intervențiile compensatorii de dezvoltare rurală aplicabile pe terenuri agricole/animale în anul 2026
- o • pășunatul este permis cu maxim 0,7 UVM pe hectar începând cu 26 august,
- o • sunt interzise acțiunile care să conducă la accelerarea drenajului natural al pajiștilor aflate sub angajament,
- o • masa vegetală cosită trebuie adunată de pe suprafața pajiștii aflate sub angajament nu mai târziu de două săptămâni de la efectuarea cositului,
- o • pajiștile inundate nu vor fi pășunate mai devreme de două săptămâni de la retragerea apelor,
- o • nu vor fi realizate însămânțări de suprafață sau supraînsămânțări (se pot face însămânțări cu specii din flora locală doar în cazurile când unele suprafețe sunt afectate accidental),
- o • beneficiarii țin o evidență a activităților agricole corelate cu implementarea cerințelor de agro-mediu.



PACHETUL 9.2 – PAJIȘTI PERMANENTE IMPORTANTE CA ZONE DE HRĂNIRE PENTRU ACVILA ȚIPĂTOARE MICĂ (AQUILA POMARINA)

- *Varianta 9.2.1 – lucrări manuale pe pajiști importante pentru acvila țipătoare mică (Aquila pomarine)-269 €/ha/an*
- *Varianta 9.2.2 – lucrări cu utilaje ușoare pe pajiști importante pentru acvila țipătoare mică (Aquila pomarina) -190 €/ha/an*
- ***Cerințe specifice ale pachetului 9.2 – pajiști permanente importante ca zone de hrănire pentru acvila țipătoare mică (Aquila pomarina):***
 - • cositul este permis începând cu 1 iulie (P),
 - • minim 10% din suprafața fiecărei parcele aflată sub angajament trebuie menținută necosită, cositul acestora fiind permis începând cu 1 octombrie (P),
 - • lucrările cu utilaje mecanizate, cositul și strânsul fânului, nu sunt permise pe suprafața pajiștilor aflate sub angajament cu excepția celor operate cu forță animală (pentru varianta 9.2.1) sau lucrările, cositul și strânsul fânului, se pot efectua cu utilaje mecanizate de mică capacitate (cosit cu utilaje cu lama scurtă și viteză mică de deplasare), fiind interzisă folosirea utilajelor grele (pentru varianta 9.2.2) (P),
 - • utilizarea tradițională a gunoiului de grajd este permisă până în echivalentul a maxim 40 kg N s.a./ha (0,7 UVM/ha) (P),
 - • pășunatul se efectuează cu maxim 0,7 UVM/ha,
 - • pajiștile inundate nu vor fi pășunate mai devreme de două săptămâni de la retragerea apelor,
 - • nu vor fi realizate însămânțări de suprafață sau supraînsămânțări. Se pot face însămânțări cu specii din flora locală doar în cazurile când anumite porțiuni de pajiște degradează sau sunt afectate accidental,
 - • este interzis drenajul parcelelor aflate sub angajament,
 - • utilizarea fertilizanților chimici și a pesticidelor este interzisă (P),
 - • beneficiarii țin o evidență a activităților agricole corelate cu implementarea cerințelor de agro-mediu

SCHEMELE DE PLATĂ ÎN SECTORUL ZOOTEHNIC



ANUL 2026

SCHEMELE DE PLATĂ ÎN SECTORUL ZOOTEHNIC

I. AJUTOARE NAȚIONALE TRANZITORII în sectorul zootehnic (ANTZ)

- finanțate de la bugetul de stat

- ANTZ 7 - bovine-lapte;
- ANTZ 8 - bovine-carne;
- ANTZ 9 - ovine/caprine.



II. SPRIJIN CUPLAT DE PRODUCȚIE în sectorul zootehnic (SCZ)

- finanțat de bugetul UE

- ovine;
- caprine;
- vaci de lapte;
- bivolițe de lapte;
- taurine din rasa de carne;
- viermi de mătase.



III. DR 03- Creșterea animalelor de fermă din rase locale în pericol de abandon.





ANT 7

BOVINE-lapte



Perioade de referință ANTZ 7:

- 01.01.2018-31.12.2018 - pentru exploatațiile înființate până la data de 31.12.2018 inclusiv
- 01.03.2022-28.02.2023 - pentru exploatațiile înființate în perioada 01.01.2019-28.02.2023 inclusiv
- 01.03.2023-03.04.2024 - pentru exploatațiile înființate în perioada 01.03.2023-03.04.2024 inclusiv
- 04.04.2024-02.03.2025 - pentru exploatațiile înființate în perioada 04.04.2024-02.03.2025 inclusiv
- 03.03.2025-15.03.2026 - pentru exploatațiile înființate în perioada 03.03.2025-15.03.2026 inclusiv.

Plata ANTZ 7 se acordă pentru o cantitate de minim 3 tone de lapte produsă și valorificată în perioada de referință a exploatației cu cod ANSVSA, în cantumuri diferențiate, calculate de APIA, în funcție de cantitatea produsă și valorificată în perioada de referință a anului de cerere curent, respectiv în perioada **03.03.2025-15.03.2026** pe aceeași exploatație cu cod ANSVSA.



ANT 8

BOVINE-carne



B. AJUTORUL NAȚIONAL TRANZITORIU PENTRU CARNE DE VITĂ ȘI MÂNZAT - PLATĂ DECUPLATĂ DE PRODUCȚIE, ANTZ 8, se acordă producătorilor agricoli care îndeplinesc cumulativ următoarele condiții, în funcție de data înființării exploatației, astfel:

- a)** la data solicitării ANTZ 8, fermierul trebuie să dețină în exploatația cu cod ANSVSA și înregistrată în BND cel puțin un animal din specia bovine, identificat și înregistrat în conformitate cu legislația sanitar-veterinară în vigoare;
- b)** solicitantul deține un efectiv de minimum 3 capete bovine cu vârsta de minimum 16 luni, înregistrat în BND, la data de referință a exploatației cu cod ANSVSA;

Date de referință ANTZ 8:

- 31.01.2018 - pentru exploatațiile înființate până la data de 31.01.2018 inclusiv
- 28.02.2023 - pentru exploatațiile înființate în perioada 01.02.2018-28.02.2023 inclusiv
- 03.04.2024 - pentru exploatațiile înființate în perioada 01.03.2023-03.04.2024 inclusiv
- 02.03.2025 - pentru exploatațiile înființate în perioada 04.04.2024-02.03.2025 inclusiv
- 15.03.2026 - pentru exploatațiile înființate în perioada 03.03.2025-15.03.2026 inclusiv

Plata ANTZ 8 se acordă pentru un efectiv de minim 3 bovine cu vârsta de minimum 16 luni, precum și pentru tineretul bovin mascul și/sau femel cu vârsta de minimum 7 luni, deținut în exploatația cu cod ANSVSA, la data de referință a exploatației, încuquantumuri diferențiate, calculate de APIA, în funcție de efectivul de bovine deținut pe aceeași exploatație cu cod ANSVSA, la data de referință a anului de cerere curent, respectiv la data de 15.03.2026.



ANT 9

OVINE/ CAPRINE

Ajutoarele Naționale Tranzitorii pentru speciile ovine/caprine se acordă pentru femelele ovine/caprine, identificate conform legislației în domeniu, care îndeplinesc cumulativ următoarele condiții:

- a)** efectivul din exploatarea cu cod ANSVSA (Autoritatea Națională Sanitară Veterinară și pentru Siguranța Alimentelor) înregistrată în Baza Națională de Date (BND) să fie de minimum 50 de capete de femele ovine/25 de capete de femele caprine, care au împlinit vârsta de minim un an la data de 31 martie a anului în care se face solicitarea ajutorului;
- b)** efectivul de femele ovine/femele caprine pentru care se solicită prima să fie înscris în BND la data solicitării ajutorului;
- c)** efectivul de femele ovine/femele caprine pentru care se solicită ajutor național tranzitoriu să fie menținut în exploatarea/exploatarea cu cod ANSVSA menționată/menționate în cerere pe o perioadă de reținere de 100 de zile de la data limită de depunere.

Sunt eligibile la plată inclusiv femelele de ovine și/sau femelele de caprine care până la finalul perioadei de reținere de 100 de zile au intrat, respectiv au ieșit în/din exploatarea cu cod ANSVSA deținute de același beneficiar sau în/din exploatarea asociațiilor/cooperativelor/ grupurilor de producători în care au fost transferate temporar pentru pășunat.

SPRIJINUL CUPLAT - SECTOR ZOOTEHNIC (SCZ)

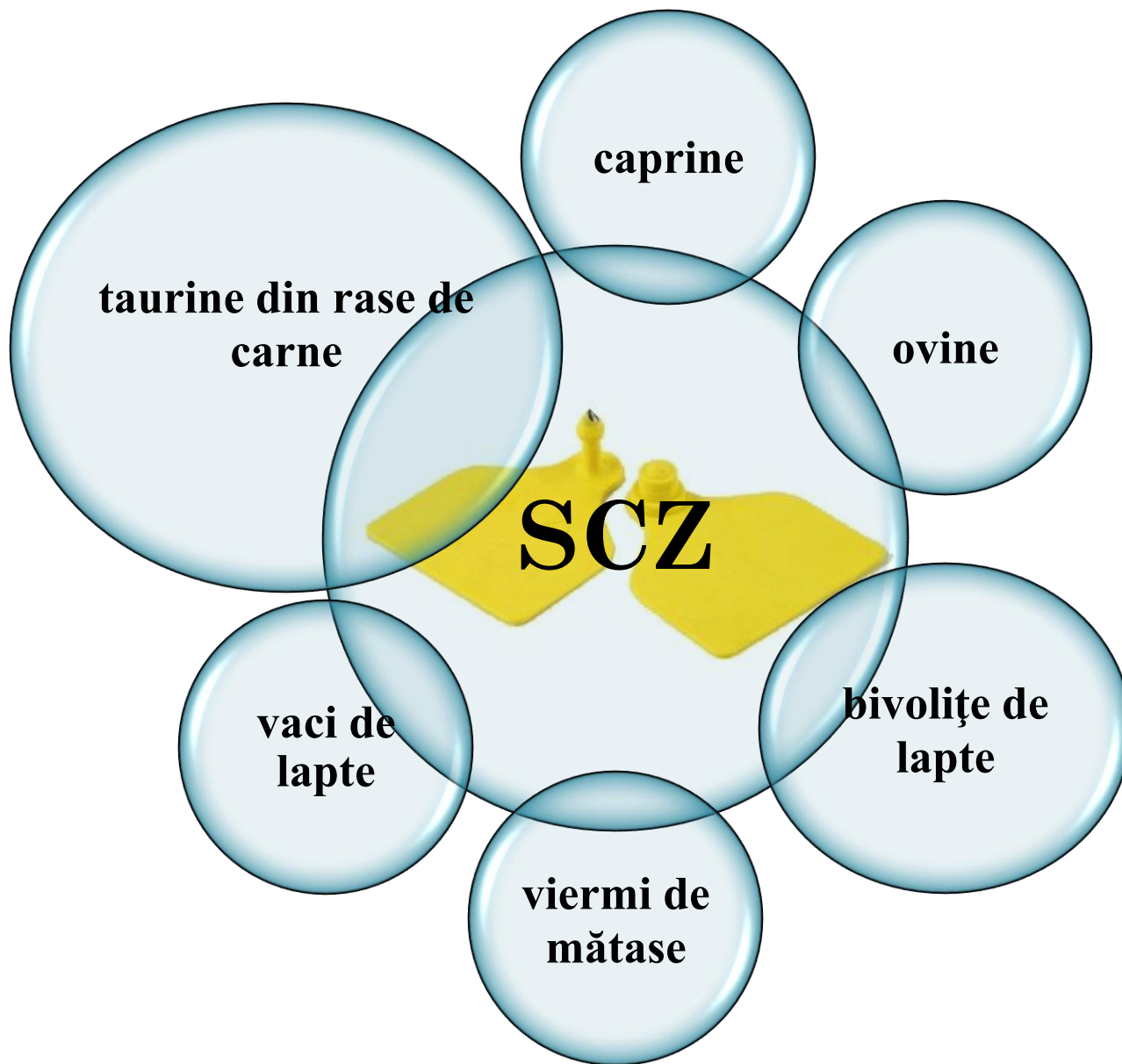

SPRIJIN CUPLAT - BIVOLIȚE PD-23

CONDIȚII DE ACORDARE SPECIFICE

INTERVENȚIA PD-23 - BIVOLIȚE DE LAPTE

A) Bivolițele de lapte trebuie să îndeplinească cumulativ următoarele condiții:

- Înscriere în registrul genealogic: secțiunea principală sau suplimentară.
- Perioada de reținere: bivolițele de lapte trebuie menținute 4 luni de la data-limită de depunere a anului de cerere curent, în exploatarea declarată în cerere și/sau exploatarea cu cod ANSVSA ale fermierului și/sau în exploatarea asociațiilor / cooperativelor / grupurilor de producători în care au fost transferate temporar pentru pășunat, cu condiția ca solicitantul să fie proprietarul animalelor pe durata transferului temporar.
- Identificare și înregistrare: bivolițele de lapte trebuie să fie identificate și înregistrate în Baza Națională de Date (BND) la data depunerii cererii de plată sau cel târziu prima zi a perioadei de reținere.
- Reproducere: minim o fătare până la data-limită de depunere a anului de cerere curent și cel puțin un produs înregistrat în BND.

B) Document specific PD-23 bivolițe:

Adeverința eliberată de asociația/agenția acreditată pentru înființarea și menținerea Registrului Genealogic al Rasei, prin care se confirmă înscrierea/înregistrarea bivolițelor pentru care se solicită sprijin cuplat, în Registrul Genealogic al Rasei secțiunea principală sau suplimentară.

C) Respectarea condiționalității

Solicitanții trebuie să respecte normele de condiționalitate aplicabile întregii exploatarea și normele de condiționalitate socială, prevăzute în Regulamentul (UE) 2115/2021.



SPRIJIN CUPLAT - TAURINE DIN RASE DE CARNE PD-22

- CONDIȚII DE ACORDARE SPECIFICE
- INTERVENȚIA PD-22 - TAURINE DE CARNE
- A) Taurinele de carne pentru care se solicită sprijin cuplat trebuie să îndeplinească cumulativ următoarele condiții:
 - - Să nu fi beneficiat anterior de **intervenția PD 21- vaci de lapte**
 - - **Vârsta animalelor:**
 - ● Vacii din rase de carne și vaci metise cu rase de carne : **maxim 12 ani** la data limită de depunere a anului de cerere curent.
 - ● Tauri de carne: minim un an, respectiv maxim 6 ani la data limită de depunere a anului de cerere curent.
 - - **Înscriere în Registrul genealogic:**
 - ● Vacile trebuie să fie înscrise/inregistrate în secțiunea principală sau suplimentară.
 - ● Taurii trebuie să fie înscrși în secțiunea principală.
 - - Perioada de reținere: taurinele de carne trebuie menținute 4 luni de la data-limită de depunere a anului de cerere curent, în exploatarea declarată în cerere și/sau exploatarea cu cod ANSVSA ale fermierului și/sau în exploatarea asociațiilor / cooperativelor / grupurilor de producători în care au fost transferate animalele cuplate pentru pășunat, cu condiția ca solicitantul să fie proprietarul animalelor pe durata transferului temporar.
 - - Identificare și înregistrare în BND - la depunerea cererii de plată, cel târziu în prima zi a perioadei de reținere.
 - - **Reproducție vaci de carne:**
 - ● au cel puțin o fătare până la data limită de depunere a anului de cerere curent;
 - ● au cel puțin o fătare până la **48 de luni** (se aplică pentru vacile născute după 01.01.2023);
 - ● au cel puțin o fătare în ultimele **24 de luni**, până la data limită de depunere a anului de cerere curent;
 - ● au minimum un produs înregistrat în BND.
 - B) Document specific PD-22 (taurine de carne): adeverința eliberată de agenția/asociația acreditată pentru înființarea și menținerea Registrului Genealogic al Rasei, prin care se confirmă înscrierea/inregistrarea vacilor de carne, vacilor metise cu rase de carne în registrul genealogic al rasei, secțiunea principală sau suplimentară, și înscrierea taurilor de carne în registrul genealogic al rasei, secțiunea principală.
 - C) Dimensiunea efectivului solicitat:
 - Fermierii pot solicita sprijin pentru **10 - 250 taurine de carne**.
 - Pentru efective mai mari de 250 taurine de carne sprijinul se calculează pentru maximum 250.
 - D) Respectarea condiționalității:
 - Solicitanții trebuie să respecte normele de condiționalitate aplicabile întregii exploatare și normele de condiționalitate socială, prevăzute în Regulamentul (UE) 2115/2021.

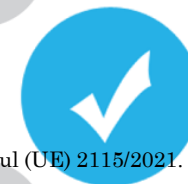

SPRIJIN CUPLAT - VACI DE LAPTE PD-21

CONDIȚII DE ACORDARE SPECIFICE

INTERVENȚIA PD-21 - VACI DE LAPTE

A) Vacile de lapte pentru care se solicită sprijin cuplat trebuie să îndeplinească cumulativ următoarele condiții:

- Să nu fi beneficiat anterior de intervenția PD 22 TC (taurine de carne).
- Vârsta maximă: 10 ani la data-limită de depunere a anului de cerere curent.
- Înscriere în Registrul Genealogic: secțiunea principală sau suplimentară.
- Perioada de reținere: vacile trebuie menținute 4 luni de la data-limită de depunere a anului de cerere curent, în exploatarea declarată în cerere și/sau exploatarea cu cod ANSVSA ale fermierului și/sau în exploatarea asociațiilor / cooperativelor / grupurilor de producători în care au fost transferate temporar pentru pășunat, cu condiția ca solicitantul să fie proprietarul animalelor pe durata transferului temporar.
- Identificare și înregistrare în BND: la depunerea cererii, cel târziu în prima zi a perioadei de reținere.
- Reproducere: cel puțin o fătare până la data-limită de depunere a anului de cerere curent și minimum un produs înregistrat în BND.

B) Valorificarea laptelui:

Solicitantul trebuie să fi valorificat lapte în perioada cuprinsă între:

- prima zi după data-limită de depunere a anului de cerere anterior și
- data-limită de depunere a anului de cerere curent.

C) Documente de valorificare:

Fermierul trebuie să dețină documente specifice formei de organizare care dovedesc livrarea și valorificarea laptelui.

D) Dimensiunea efectivului

Fermierii pot solicita sprijin pentru 10–250 vaci de lapte.

În zona montană, pragul minim este de 5 capete.

Pentru efective mai mari de 250 capete, sprijinul se calculează doar pentru maximum 250.

E) Respectarea condiționalității

Solicitanții trebuie să respecte normele de condiționalitate aplicabile întregii exploatarea și normele de condiționalitate socială, prevăzute în Regulamentul (UE) 2115/2021.



DOCUMENTE SPECIFICE PD-21

- **Adeverința** eliberată de asociația/agenția acreditată pentru înființarea și menținerea Registrului Genealogic al Rasei, prin care se confirmă înscrierea/înregistrarea vacilor de lapte pentru care se solicită sprijin, în Registrul Genealogic al Rasei secțiunea principală sau suplimentară Pentru intervenția PD-21 VL: documente de valorificare a laptelui pentru perioada 14.06.2025- 05.06.2026.
- **Documente pentru valorificarea laptelui:** fermierul trebuie să depună cel puțin un document de valorificare a laptelui în 14.06.2025 - 05.06.2026.
- **- În cazul valorificării laptelui către prim-cumpărător:**
 - ● copia contractului cu un prim-cumpărător, încheiat pentru o perioadă de minimum 6 luni, valabil la data depunerii cererii, însoțită de copii de pe factură /document contabil din care rezultă că s-a valorificat o cantitate de lapte (în cazul producătorului PJ/PFA/II/IF),
 - ● copia contractului cu un prim-cumpărător, încheiat pentru o perioadă de minimum 6 luni, valabil la data depunerii cererii, însoțită de copie de pe atestatul de producător și copie de pe factura fiscal sau filele din carnetul de comercializare a produselor din sectorul agricol, din care rezultă că s-a valorificat o cantitate de lapte (în cazul producătorului persoană fizică);
 - ● dovada emisă de prim-cumpărător care atestă că s-a valorificat o cantitate de lapte, în baza contractului încheiat. APIA ia în considerare, preia și pune la dispoziția fermierilor datele din declarațiile înregistrate în Registrul primcumpărătorilor cu privire la valorificările de lapte ale solicitanților către prim-cumpărători, cazuri pentru care fermierul nu mai trebuie să depună documente de valorificare lapte.
- **- Alte tipuri de valorificare**
 - ● copie de pe factura sau fila din carnetul de comercializare a produselor din sectorul agricol pentru producătorul persoană fizică, din care rezultă valorificarea laptelui, însoțită de copie de pe atestatul de producător;
 - ● copii de pe raportul fiscal de închidere zilnică / factură/ facturi/ documente contabile pentru producătorul PJ/PFA/II/IF din care rezultă valorificarea laptelui;
 - ● copie de pe avizul de însoțire a mărfii și de pe documentul fiscal de încasare a valorii aferente laptelui valorificat/copie de pe factură/document contabil/copie de pe fila din carnetul de comercializare a produselor din sectorul agricol însoțită de copie de pe înregistrarea sanitar-veterinar pentru valorificare și copie de pe atestatul de producător, în funcție de forma de organizare, pentru producătorul care a efectuat valorificarea laptelui prin automatele de lapte;
 - ● copie de pe avizele de însoțire a mărfii care atestă livrarea și de pe notele de intrare-recepție în unitatea de procesare/ document contabil, din care să rezulte livrarea și recepția laptelui, la unitatea proprie de procesare, precum și copie de pe certificatul constatator emis de ONRC din care să reiasă obiectul de activitate, respectiv procesare lapte, sau un document însoțit prin semnătură de către beneficiar din care să rezulte cantitatea de lapte produsă și procesată la unitatea proprie însoțit de înregistrarea sanitară veterinară pentru procesare în cazul persoanelor fizice.



ECO SCHEME ACORDATE ÎN SECTORUL ZOOEHNIC: PD-07, PD-08, PD-27 - 2026

PD-07 - CREȘTEREA NIVELULUI DE BUNĂSTARE A VACILOR DE LAPTE

Pentru a beneficia de eco-scheme pentru vaci de lapte solicitanții trebuie să îndeplinească, în mod cumulativ, următoarele condiții de eligibilitate:

- să fie fermieri activi și crescători de animale;
- să dețină vaci de lapte adulte, care au cel puțin o fătare și sunt identificate și înregistrate în Baza Națională de Date (BND);
- să dețină exploatație de vaci de lapte adulte înregistrată cu cod ANSVSA în BND sau autorizată/ înregistrată sanitar-veterinar, conform legislației în vigoare;
- să respecte condiționalitatea (inclusiv condiționalitatea socială) la nivelul întregii exploatații agricole, pe tot parcursul anului de cerere;
- să își asume voluntar angajamentul anual de practici agricole benefice pentru climă, mediu și bunăstarea animalelor, care depășesc nivelul obligatoriu neremunerat al cerințelor de bază, prevăzute de Ordinul președintelui ANSVSA nr. 10/2023 pentru aprobarea Normei sanitare veterinare ce stabilește standarde minime pentru protecția bovinelor din exploatațiile comerciale, denumit în continuare Ordinul nr. 10/2023, precum și din prevederile relevante ale SMR 9 și SMR 11. Fermierul solicitant trebuie să depună decontul justificativ corespunzător angajamentului anual. Fermierii trebuie să respecte cerințele specifice tipurilor de sprijin, după cum urmează:

1. Evitarea mulsului traumatic și bunăstarea ugerului

- să verifice starea tehnică a echipamentelor de muls de cel puțin 3 ori/an;
- să schimbe manșoanele aparatelor de muls la un interval de maximum 4 luni, respectiv de cel puțin 3 ori/an, rezultând un număr mediu de 0,9 manșoane/ cap de vacă adultă / an de angajament;
- să utilizeze minimum 3 litri produse/cap vacă de lapte adultă/an pentru întreținerea ugerului, premergător și post muls;

2. Sănătatea ongloanelor

- să efectueze anual cel puțin două acțiuni de trimaj pentru fiecare vacă de lapte adultă.

3. Îmbunătățirea zonei de odihnă

- să utilizeze o cantitate de materiale sub formă de așternut de cel puțin 3 kg/cap vacă de lapte adultă /zi sau 300 g/cap/zi de materiale higroscopice sub formă de fibre vegetale mărunțite sau tocate (talaș, rumeguș sau paie tocate) peste stratul izolator, în cazul utilizării saltelelor.

4. Asigurarea unor rații furajere optimizate pentru creșterea bunăstării și reducerea emisiilor de gaze cu efect de seră (ANALIZA LUNARĂ)

- să asigure fiecărui animal rație furajeră optimizată, echilibrată din punct de vedere nutritiv, respectiv proteina brută din furaj trebuie să aibă valoarea cuprinsă între 10%-20% din substanța uscată, care trebuie să aibă valoarea cuprinsă între 40-90%. În cererea de plată, solicitantul eco-schemei PD-07 va completa efectivul mediu anual de vaci de lapte, estimat pentru anul de angajament.

Decontul justificativ și documentele corespunzătoare cerințelor specifice din cadrul intervenției se depun anual, respectiv în luna ianuarie a anului următor anului de angajament, pentru activitatea desfășurată în perioada **01 ianuarie – 31 decembrie 2026**.



DOCUMENTE CARE ATESTĂ ÎNDEPLINIREA CERINȚELOR SPECIFICE PD-07:

- ● mișcarea lunară și cumulată a efectivelor de vaci de lapte, din care rezultă efectivul de vaci de lapte aflat sub angajament, însoțită de lista detaliată pe crotalii a efectivului de vaci de lapte;
- ● pentru cerința care atestă verificarea periodică a stării tehnice A echipamentelor de muls:
 - - copie a contractului de servicii/mentenanță, pentru verificările tehnice efectuate asupra echipamentelor de muls;
 - - copie a facturii/facturilor pentru serviciile prestate și a documentului care face dovada plății acestora;
 - - copie a raportului emis/a procesului-verbal/proceselor-verbale din care rezultă verificările tehnice efectuate asupra echipamentelor de muls;
- ● pentru cerința care atestă schimbarea manșoanelor aparatelor de muls:
 - - copie a facturii/facturilor de achiziție a manșoanelor;
 - - copie a fișei de magazine, dacă există manșoane pe stoc la data de 1 ianuarie a anului de angajament;
 - - copii ale bonurilor de consum;
 - - copii ale proceselor-verbale din care rezultă data operațiunii/operațiunilor de înlocuire a manșoanelor și aparatele de muls pentru care au fost efectuate înlocuirile;
- ● pentru cerința care atestă folosirea produselor de întreținerea ugerului premergător mulsului și post muls:
 - - copie a facturii/facturilor de achiziție a produselor folosite pentru igiena ugerului;
 - - copie a fișei de magazie, dacă există produse pe stoc la data de 1 ianuarie a anului de angajament;
 - - copii ale bonurilor de consum;
- ● copie a registrului de evidență a aplicării produselor, care va cuprinde date despre locația/grajdul în care se află efectivul de animale, data aplicării (înainte/postmuls), efectivul de animale pentru care s-au aplicat produse la fiecare mulsoare și cantitatea produselor;
- ● pentru cerința care atestă efectuarea acțiunilor pentru sănătatea onglonanelor:
 - - copie a contractului de prestări servicii de trimaj, încheiat cu un prestator de servicii veterinare;
 - - copie a facturii/facturilor care atestă efectuarea serviciilor de trimaj și a documentului care face dovada plății;
 - - copii ale proceselor-verbale din care rezultă data acțiunii/ acțiunilor de trimaj însoțite de detalierea efectivului pe crotalii;
- ● pentru cerința care atestă îmbunătățirea zonei de odihnă:
 - - copie a facturii/facturilor de achiziționare/a documentelor de intrare a materialelor folosite sub formă de așternut/ materiale higroscopice;
 - - copie a fișei de magazie, dacă există materiale folosite pentru așternut/ materiale higroscopice pe stoc la data de 1 ianuarie a anului de angajament;
 - - copie a registrului de evidență, completat zilnic, din care să reiasă: data (ziua) aplicării, cantitatea și locul în care au fost utilizate materialele sub formă de așternut/materiale higroscopice, nr. de animale existent la momentul aplicării din care să rezulte cantitatea de 3 kg/cap/zi material absorbant (sub formă de așternut) sau 300 g/cap/zi materiale higroscopice sub formă de fibre vegetale mărunțite sau tocate (talaș, rumeguș, paie tocate) peste stratul izolator, în cazul utilizării saltelelor);
 - - copii ale bonurilor de consum.
- ● pentru cerința care atestă îndeplinirea asigurarea unor rații furajere optimizate pentru creșterea bunăstării și reducerea emisiilor de gaze cu efect de seră:
 - - copii ale buletinelor de analiză lunare ale furajelor din care să reiasă valoarea proteinei brute și a substanței uscate din furajele analizate, emise pe perioada anului de angajament voluntar, de către un laborator specializat; laboratorul specializat este laboratorul autorizat/înregistrat sanitar veterinar în baza Ordinului ANSVSA nr.104/2021 cu modificările și completările ulterioare și/sau acreditat RENAR în conformitate cu prevederile OG 23/2009 și/sau recunoscut de autoritățile din statele membre UE, pentru efectuarea de analize fizico-chimice a furajelor pentru animale.
- **Plata compensatorie aferentă intervenției PD-07 se acordă pentru accesarea și îndeplinirea a minimum trei dintre cerințele specifice.**

PD-27 - CREȘTEREA NIVELULUI DE BUNĂSTARE A BOVINELOR PRIN PĂȘUNAT EXTENSIV PE PAJIȘTI ÎN CONDIȚII OPTIME DE SUSTENABILITATE

Pentru a beneficia de eco-schema PD-27, solicitanții trebuie să îndeplinească, în mod cumulativ, următoarele condiții de eligibilitate:

- să fie fermieri activi și crescători de animale;
- să dețină exploatație de bovine înregistrată cu cod ANSVSA în BND sau autorizată/ înregistrată sanitar-veterinar, conform legislației în vigoare;
- să dețină animale din specia de bovine, înregistrate în BND, care vor fi exploatate în sistem extensiv pe suprafețele de pajiști permanente și pajiști temporare;
- să respecte condiționalitatea (inclusiv condiționalitatea socială) la nivelul întregii exploatații agricole, pe tot parcursul anului de cerere;
- să își asume voluntar angajamentul anual de practici agricole benefice pentru climă, mediu și bunăstarea animalelor, care depășesc nivelul obligatoriu neremunerat al cerințelor de bază, constituite din prevederile Ordinului nr. 10/2023, precum și din prevederile relevante ale SMR 9 și SMR 11;
- să depună decontul justificativ corespunzător angajamentului anual.

Pentru a beneficia de intervenția PD-27, fermierii trebuie să respecte următoarele cerințe specifice, în funcție de pachetul solicitat.

Pachetul 1 - pășunatul animalelor din specia bovine pe pajiști permanente și temporare din zona montană. Solicitanții pot opta în cererea de plată pentru un singur angajament din pachetul 1, varianta 1 sau 2, la nivel de exploatație cu cod ANSVSA.

Varianta 1:

- să asigure încărcătura maximă 1,0 UVM/ha;
- să asigure pășunatul bovinelor cel puțin 60 de zile cumulate în anul de angajament (timp de cel puțin 6 ore pe zi)

Varianta 2:

- să asigure încărcătura maximă 1,0 UVM/ha;
- să asigure pășunatul bovinelor cel puțin 90 de zile cumulativ în anul de angajament (timp de cel puțin 6 ore pe zi)

Pachetul 2 - pășunatul animalelor din specia bovine pe pajiști permanente și temporare din zona de deal

- să asigure încărcătura maximă 1,0 UVM/ha;
- să asigure pășunatul bovinelor cel puțin 140 de zile cumulate în anul de angajament (timp de cel puțin 6 ore pe zi)

Pachetul 3 - pășunatul animalelor din specia bovine pe pajiști permanente și temporare din zona de câmpie

- să asigure încărcătura maximă 1,0 UVM/ha;
- să asigure pășunatul bovinelor cel puțin 100 de zile cumulate în anul de angajament (timp de cel puțin 6 ore pe zi)

În cererea de plată solicitantul eco-schemei PD-27 va completa efectivul de bovine, estimat pentru anul de angajament.

Decontul justificativ și documentul corespunzător cerințelor specifice (caietul de pășunat însoțit de lista detaliată pe crotalii a efectivului) din cadrul intervenției se depun anual, respectiv în luna ianuarie a anului următor anului de angajament, pentru activitatea desfășurată în perioada 01 ianuarie – 31 decembrie 2026.

Documentul care atestă îndeplinirea cerințelor specifice este copia caietului de pășunat din care să rezulte numărul parcelei, număr bloc fizic, denumire localitate, suprafața parcelei, data de pășunat, efectivul de bovine pe categorii de vârstă și perioada de pășunat.

Plata compensatorie pentru PD-27 se acordă pentru accesarea și îndeplinirea cerințelor specifice unui singur pachet.

CUM NE DIGITIZĂM CORECT?

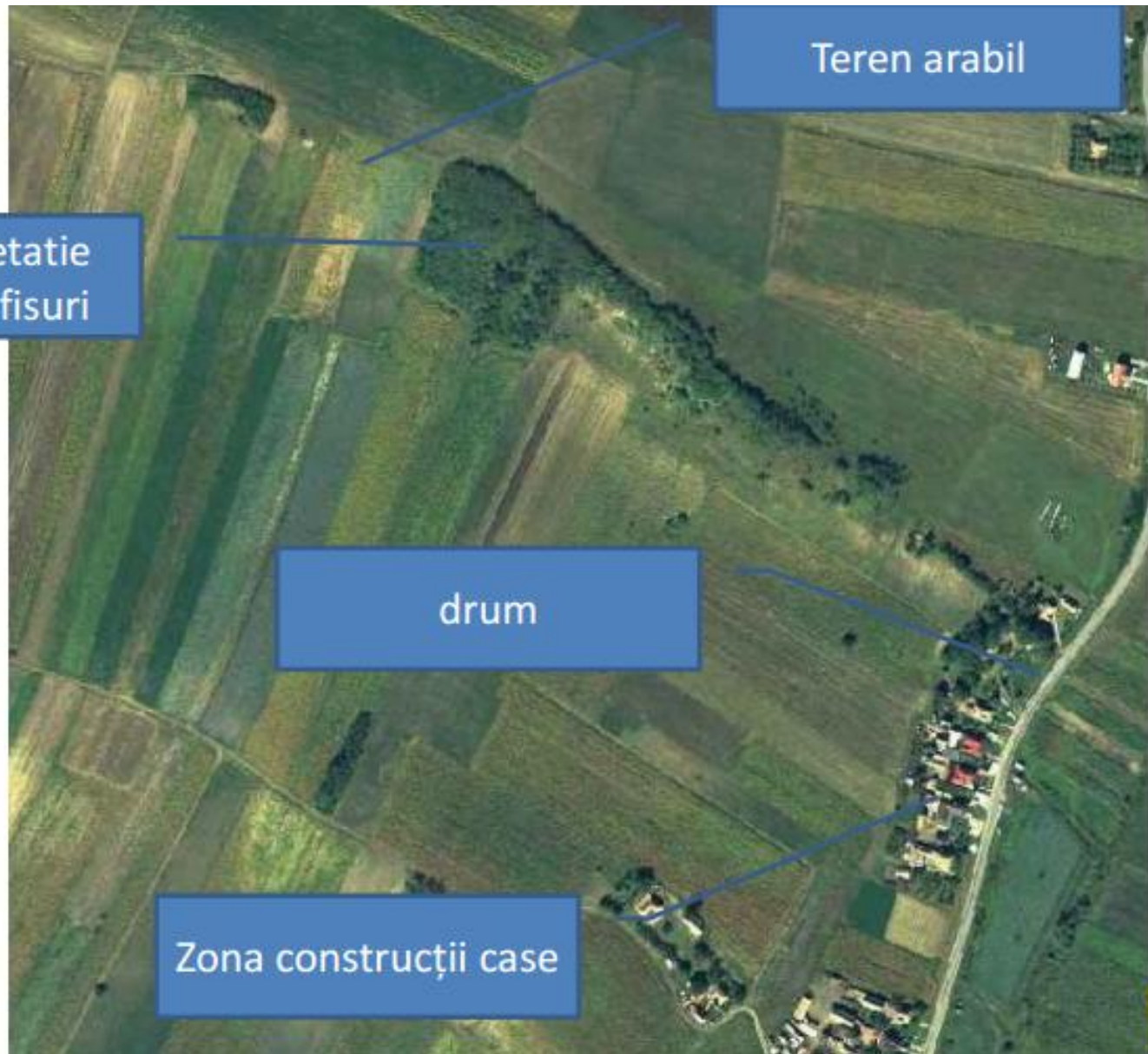

Cum delimităm o parcelă de teren arabil?



CORECT



teren arabil?

I
P
A
O
N
L
I
N
E



INCORECT



Ce este greșit în digitizare?

GRESIT parcela nu respecta
definitia parcelei agricole, o
suprafata continua de
teren.....



GRESIT delimitata
daca parcela vecina
NU este in utilizarea
aceluias fermier



Zone nelucrate – Depozitare gunoaie!

Zona cu teren nelucrat pe care sunt depozitate gunoaie—nu este eligibil la plata— nu trebuie să se regasească in parcela fermierului



Fotografia arată ca nu se desfășoară activitate agricolă in teren

Poate fi o delimitare de acest fel doar daca fermierul are **certitudinea** ca n teren situaia este alta decat ceea ce se vede pe imagine → ar trebui sa fie nsoite de **masuratori** din teren!



Cum delimităm o parcelă de pășune permanentă?



corect



Delimitare eronata in zonele hasurate in rosu, depaseste o limita clara respectiv contine zone cu suprafete neagricole

Digitizăm doar zonele eligibile la plată!

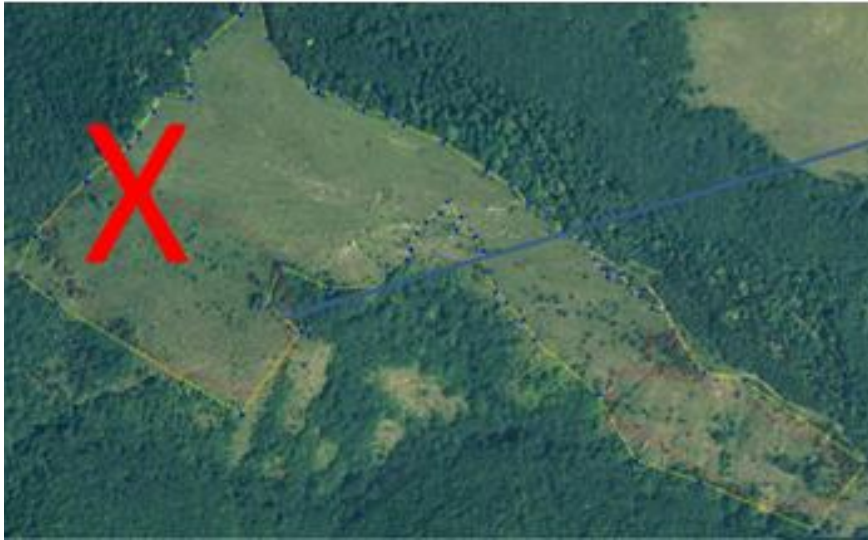

Cum NU delimităm o parcelă de pășune permanentă?



Cum delimităm o parcelă de culturi permanente - livadă?



Limita incorecta la limita cu padurea

Cum delimităm o parcela cultivată cu vie??



Limita corecta la limita cu padurea

VĂ MULȚUMIM!

